

### Miscelânea

#### Curiosidades

A anemia é uma deficiência de ferro no organismo. Muitas vezes é provocada por uma dieta inadequada. O ferro é um dos componentes das células vermelhas do sangue, encarregado do fluxo do oxigênio. Entre os sintomas da anemia estão a fadiga, a sensação de falta de ar, a irritabilidade e as infecções constantes. O primeiro passo para combater a anemia é adotar uma nova dieta alimentar.

#### Humor

##### Dicionário mineiro

- Ansdionti (antes de ontem)
- Badacama (embaixo da cama)
- Casopo (caixa de isopor)
- Dendapia (dentro da pia)
- Denduforno (dentro do forno)
- Dentifrisso (dentinício)
- Doidinaias (doido demais)
- Iscoidente (escova de dente)
- Kidicarne (quilo de carne)
- Lidileite (litro de leite)
- Mastumate (massa de tomate)
- Nossinhora (nossa senhora)
- Oipracevo (olha pra você ver)
- Oiuchero (olha o cheiro)
- Onquanto (onde que estou)
- Onque (onde que é)
- Ostrudia (outro dia)
- Pincumel (pinga com mel)
- Pondions (ponto de ônibus)
- Pronostamuiu (para onde estamos indo)
- Qualnhora (quase na hora)
- Pradalliberdade (praça da liberdade)
- Rugoiás (rua Goiás)

#### Mensagens

Se você já se decepcionou com conflitos em suas relações com amigos ou com pessoas queridas precisa compreender que cada relação é única. Para os sentimentos satisfeitos, não precisamos ter relacionamentos com todo mundo, e sim se alegrar com nossos relacionamentos felizes e administrar da melhor maneira possível os relacionamentos problemáticos.

Imagine todo povo vivendo em paz... você irá dizer que eu sou um sonhador, mas eu não sou o único. Espero que você um dia junte-se a nós e o mundo será um só.

Uma grande quantidade de talento é desperdiçada pela falta de um pouco de coragem. Cada dia envia para seus túmulos homens obscuro, cuja timidez os impediu de fazer uma primeira tentativa.

Ter coragem não é algo que requeira qualificações excepcionais, fórmulas mágicas ou combinações especiais de hora, lugar ou circunstâncias. É uma oportunidade que, mais cedo ou mais tarde, é apresentada para cada um de nós.

Muito do que lhe foi ensinado já foi, um dia, a visão radical de indivíduos que tiveram a coragem de acreditar que o que sua mente e coração diziam era verdadeiro, ao invés de aceitar as crenças comuns de sua época.

Isto é de forma básica a única coragem exigida de nós: ter coragem para o mais estranho, mais singular e mais inexplicável que possamos encontrar.

A diferença fundamental entre o homem comum e o guerreiro, é que o guerreiro encara tudo como desafio, enquanto o homem comum encara tudo como bênção ou maldição.

#### Pensamentos

Ninguém duvida tanto como aquele que mais sabe.

No maior perigo é que está a maior glória.

Dos erros alheios, em vez de te queixares, aprende.

Nada é bastante para quem considera pouco o suficiente.

O elogio em boca própria desagrada a qualquer um.

O ódio dos fracos não é tão perigoso quanto a sua amizade.

Nossa imaginação aumenta sempre o mal que nos é oculto.

Quando estão muitos, fala-se pouco.

Sempre antes que as coisas aconteçam, o coração as suspeita.

Também a liberdade deve ser limitada para ser possuída.

O horizonte mais intenso é o da esperança.

Na terra nasce o amor, no céu ele floresce.

Há amor sem felicidade, mas nunca felicidade sem amor.

Devemos nos juntar uns aos outros: é uma lei da natureza.

O desejo é o ponto de partida para todas as realizações.

Devemos pedir o impossível para obter o melhor possível.

A justiça é a bondade medida em milímetro.

A justiça de quem odeia é a raiva do fariseu.

A justiça é a verdade em ação.

Somente quem feriu um coração será capaz de curá-lo.

Tudo amanhecer traz a certeza de que tudo tem um recomeço.

Amizade é amor sem asas.

Na amizade nada deve der fingido.

O amor pede, a amizade dá.

Ninguém é bom por acaso, a virtude deve ser aprendida.

Não acuses a natureza, ela faz a sua parte, agora faça a sua.

Adultério é o que une três pessoas sem uma saber.

Quem é temido por muitos, deve temer a todos.

A perfeita razão foge de qualquer extremismo.

No idioma está a árvore genealógica de uma nação.

Jesus te ama, mas nós te achamos um cara muito chato.

A corda sempre arrebenta do lado mais fraco.

Perder o entusiasmo provoca rugas na alma.

## Ministério da Saúde decide pela anulação do processo seletivo

Calendário para a realização do novo concurso será amplamente divulgado pelo Ministério a partir da próxima semana. A respeito do Processo Seletivo de Residência Médica no Rio de Janeiro, referente ao biênio 2012-2013, o Ministério da Saúde comunica que decidiu pela anulação do concurso seletivo após avaliação dos cartões-resposta dos candidatos feita pela Comissão Estadual de Residência Médica do Rio de Janeiro, que comprovou falha na contabilização das notas de 22 candidatos. O Ministério da Saúde informará, a partir da próxima semana, o calendário para realização do novo concurso. Cabe destacar que o processo para contratação de empresa para realização e avaliação das notas foi promovido pelo Núcleo Estadual do Ministério da Saúde no Rio

de Janeiro (Nerj) obedecendo a todos os critérios legais, incluindo a realização de pregão eletrônico. É importante esclarecer que desde que foram apontadas supostas irregularidades na apuração dos resultados do processo seletivo pela Defensoria Pública da União (DPU), o Ministério da Saúde adotou medidas que garantissem a transparência, lisura e idoneidade do processo seletivo. Essas medidas foram adotadas para evitar qualquer prejuízo aos 8.140 candidatos que realizaram o concurso. O Ministério da Saúde acionou a Polícia Federal e o Ministério Público Federal para apurar supostas irregularidades apontadas pela DPU. Diante dos fatos apurados e considerando a lisura do processo, o Ministério da Saúde informa que a empresa segunda colocada no processo de licitação será

convocada para realização de novo concurso, como autoriza a Lei de Licitações. O calendário do novo processo seletivo será divulgado amplamente pelo Ministério da Saúde a partir da próxima semana. O concurso Residência Médica referente ao biênio 2012-2013 oferece 470 vagas para os seis hospitais federais no Rio de Janeiro (Andaraí, Bonsucesso, Cardoso Fontes, Ipanema, Lagoa e Servidores do Estado), para o Instituto Nacional de Cardiologia (INC), para o Hospital Evandro Chagas (Fiocruz), além de unidades hospitalares estaduais, do município de Niterói e da rede D'Or e ABAC. O concurso de Residência Médica do Rio de Janeiro é considerado o principal do país e realizado há mais de 20 anos. **Assessoria de Comunicação Social do Nerj**

## Prefeitura doa mais de 100 cestas complementares para instituições

A Prefeitura de Pindamonhangaba, por meio da Secretaria de Administração, realizou, na última semana, a doação de 113 cestas complementares para instituições da cidade. As cestas são excedentes do Natal, que deixaram de ser retiradas pelos funcionários, após grande insistência por parte da

Administração Municipal. De acordo com informações da Secretaria de Administração, todos os alimentos doados estavam em perfeito estado de conservação. A intenção era evitar o desperdício dos alimentos integrantes das cestas complementares. Dessa forma, foi realizado

contato com o CMAS - Conselho Municipal de Assistência Social -, e foram agraciadas entidades de atenção especial e básica, na maioria de abrigo. São elas: Projeto Jataí, Lar São Vicente de Paulo, Sara Nossa Terra, Lar Nova Esperança, Lar Imã Júlia, Lar Imã Terezinha, Apae e SOS.



**Leia e Anuncie**  
**TEL: 3672-2257**  
[www.tremembeonline.com.br](http://www.tremembeonline.com.br)  
[www.agazetadosmunicipios.com](http://www.agazetadosmunicipios.com)

**EXPEDIENTE**

Editada por Editora Flor do Vale Jornalismo

Comunicação e Promoção Ltda.  
 CNPJ: 01.661.328/0001-43  
 Rua dos Lírios, 171 - Flor do Vale - Tremembé - S.P.  
 Tel. (0xx12) 3672-2257 - Fax (0xx12) 3672-4831 -  
 CEP 12120-000 - E-mail: editoria@flordovale.com.br

Registro no INPI 81717790 -  
 Impresso em 14/02/2013.  
 Diretor responsável pela publicação:  
 Daniel Domingues Ribeiro PRT 004860  
 Diretora Comercial: Dolores Russo  
 Editoração Eletrônica e Impressão: Pré Impressão Gráfica - SP - Capital  
 Representante em São Paulo REVEESP Representações Ltda. Alameda dos Jurupes, 455  
 Conj. 46 - São Paulo - CEP 04088-001  
 Filial: a ADJORI Associação dos Jornalistas do Interior  
 Sistema de distribuição dirigida  
 Matérias pagas ou autografadas não representam necessariamente a opinião deste jornal; endereço: Rua dos Lírios nº 171, Bairro: Flor do Vale, Tremembé-SP, onde poderão ser retiradas. Jornal Regional

### CÂMARA MUNICIPAL DA ESTÂNCIA TURÍSTICA DE TREMEMBÉ " CASA JOÃO DE SOUZA PEREIRA "

Ata da 1ª (PRIMEIRA) SESSÃO EXTRAORDINÁRIA da Câmara Municipal da Estância Turística de Tremembé, realizada no dia 1º (primeiro) de janeiro de dois mil e treze, no Salão Nobre da Edilidade, referente à Décima Sexta Legislatura, para **ELEIÇÃO DA MESA DIRETORA PARA O BIÊNIO 2013/2014**. – O Senhor Presidente, Vereador RENATO VARGAS JÚNIOR solicitou aos nobres Vereadores Senhores ALEX CHIARADIA e JAIR BENTO DE SOUZA, que assumissem, respectivamente, a Primeira e a Segunda Secretária. – Feita a chamada, verificou-se o comparecimento dos Vereadores Senhores **ADRIANO DOS SANTOS, ALEX CHIARADIA, ALEXANDRE COUTO, ANTONIO CARLOS AMORA FERREIRA, CHARLES MATIÊ AMARO, JAIR BENTO DE SOUZA, LUIZ CARLOS DE LIMA, RENATO VARGAS JÚNIOR e SILVIO MONTEIRO**. – Havendo número legal o nobre Vereador Senhor Renato Vargas Júnior, Presidente, declarou abertos os trabalhos da presente Sessão às onze horas e quarenta e um minutos. – Em seguida deu início à eleição para o cargo de PRESIDENTE DA CÂMARA. – Foi franqueada a palavra aos Senhores Vereadores, sem que nenhum deles quisesse fazer uso da mesma. – Após a devida verificação da urna, o Senhor Presidente rubricou as cédulas e procedeu à chamada dos Senhores Vereadores para votação, um a um, obedecendo a ordem alfabética, a saber: ADRIANO DOS SANTOS, ALEX CHIARADIA, ALEXANDRE COUTO, ANTONIO CARLOS AMORA FERREIRA, CHARLES MATIÊ AMARO, JAIR BENTO DE SOUZA, LUIZ CARLOS DE LIMA, RENATO VARGAS JÚNIOR e SILVIO MONTEIRO. – Em seguida o Senhor Presidente solicitou aos Senhores Secretários (Vereadores Alex Chiaradia e Jair Bento de Souza) que fizessem a contagem dos votos. – Após a devida contagem, o Vereador Senhor Renato Vargas Júnior declarou eleito **PRESIDENTE DA CÂMARA MUNICIPAL DA ESTÂNCIA TURÍSTICA DE TREMEMBÉ**, para o biênio **2013/2014** o Vereador Senhor **ALEX CHIARADIA**, com 08 (oito) votos, registrando-se 01

### CÂMARA MUNICIPAL DA ESTÂNCIA TURÍSTICA DE TREMEMBÉ " CASA JOÃO DE SOUZA PEREIRA "

palavra aos Senhores Vereadores para votação, sem que nenhum deles quisesse fazer uso da mesma. – O Senhor Presidente rubricou as cédulas e procedeu à chamada dos Senhores Vereadores, um a um, obedecendo a ordem alfabética, a saber: ADRIANO DOS SANTOS, ALEX CHIARADIA, ALEXANDRE COUTO, ANTONIO CARLOS AMORA FERREIRA, CHARLES MATIÊ AMARO, JAIR BENTO DE SOUZA, LUIZ CARLOS DE LIMA, RENATO VARGAS JÚNIOR e SILVIO MONTEIRO. – Em seguida o Senhor Presidente solicitou aos Senhores Secretários que fizessem a contagem dos votos. – Após a devida contagem, o Vereador Senhor Renato Vargas Júnior declarou eleito **2º SECRETÁRIO DA CÂMARA MUNICIPAL DA ESTÂNCIA TURÍSTICA DE TREMEMBÉ**, para o biênio **2013/2014** o Vereador Senhor **ADRIANO DOS SANTOS**, com 09 (nove) votos. – Face aos resultados obtidos, o Vereador Senhor Renato Vargas Júnior **DECLAROU ELEITA E EMPOSSADA A MESA DIRETORA DA CÂMARA MUNICIPAL DA ESTÂNCIA TURÍSTICA DE TREMEMBÉ PARA O BIÊNIO 2013/2014**, que ficou assim constituída: **PRESIDENTE: ALEX CHIARADIA; VICE-PRESIDENTE: ANTONIO CARLOS AMORA FERREIRA; PRIMEIRO SECRETÁRIO: RENATO VARGAS JÚNIOR e SEGUNDO SECRETÁRIO: ADRIANO DOS SANTOS**. – Nada mais havendo a ser tratado, o Senhor Presidente declarou encerrados os trabalhos da presente Sessão. – Eu, **Alex Chiaradia, SECRETÁRIO**, lavrei a presente ata que será assinada por mim e pelo Senhor Presidente após a sua aprovação. – Sala das Sessões, em 1º de janeiro de 2013. \*\*\*\*\*

**SECRETÁRIO: (Alex Chiaradia)**  
**PRESIDENTE: (Renato Vargas Júnior)**

### CÂMARA MUNICIPAL DA ESTÂNCIA TURÍSTICA DE TREMEMBÉ " CASA JOÃO DE SOUZA PEREIRA "

(um) voto para o Vereador Senhor Renato Vargas Júnior. – Em seguida deu início à eleição para o cargo de VICE-PRESIDENTE DA CÂMARA. – Foi franqueada a palavra aos Senhores Vereadores, sem que nenhum deles quisesse fazer uso da mesma. – O Senhor Presidente rubricou as cédulas e procedeu à chamada dos Senhores Vereadores para votação, um a um, obedecendo a ordem alfabética, a saber: ADRIANO DOS SANTOS, ALEX CHIARADIA, ALEXANDRE COUTO, ANTONIO CARLOS AMORA FERREIRA, CHARLES MATIÊ AMARO, JAIR BENTO DE SOUZA, LUIZ CARLOS DE LIMA, RENATO VARGAS JÚNIOR e SILVIO MONTEIRO. – Em seguida o Senhor Presidente solicitou aos Senhores Secretários que fizessem a contagem dos votos. – Após a devida contagem, o Vereador Senhor Renato Vargas Júnior declarou eleito **VICE-PRESIDENTE DA CÂMARA MUNICIPAL DA ESTÂNCIA TURÍSTICA DE TREMEMBÉ**, para o biênio **2013/2014** o Vereador Senhor **ANTONIO CARLOS AMORA FERREIRA**, com 09 (nove) votos. – Em seguida deu início à eleição para o cargo de 1º SECRETÁRIO DA CÂMARA. – Foi franqueada a palavra aos Senhores Vereadores, sem que nenhum deles quisesse fazer uso da mesma. – O Senhor Presidente rubricou as cédulas e procedeu à chamada dos Senhores Vereadores para votação, um a um, obedecendo a ordem alfabética, a saber: ADRIANO DOS SANTOS, ALEX CHIARADIA, ALEXANDRE COUTO, ANTONIO CARLOS AMORA FERREIRA, CHARLES MATIÊ AMARO, JAIR BENTO DE SOUZA, LUIZ CARLOS DE LIMA, RENATO VARGAS JÚNIOR e SILVIO MONTEIRO. – Em seguida o Senhor Presidente solicitou aos Senhores Secretários que fizessem a contagem dos votos. – Após a devida contagem, o Vereador Senhor Renato Vargas Júnior declarou eleito **1º SECRETÁRIO DA CÂMARA MUNICIPAL DA ESTÂNCIA TURÍSTICA DE TREMEMBÉ**, para o biênio **2013/2014** o Vereador Senhor **RENATO VARGAS JÚNIOR**, com 09 (nove) votos. – Em seguida deu início à eleição para o cargo de 2º SECRETÁRIO DA CÂMARA. – Foi franqueada a

**PREFEITURA MUNICIPAL DA ESTÂNCIA TURÍSTICA DE TREMEMBÉ**  
 (Lei Estadual nº 8.596 de 27 de dezembro de 1993)  
 "PÁCO MUNICIPAL RENATO VARGAS"  
 (Lei Municipal nº 3.452/2009)  
 Rua 7 de Setembro, 701 - CEP 12128-000 - Fone: 3607-1000 - FAX: 3607-1040 - E. São Paulo  
 E-mail: [tremembe@tremembe.sp.gov.br](mailto:tremembe@tremembe.sp.gov.br) - [www.tremembe.sp.gov.br](http://www.tremembe.sp.gov.br)

### CONVITE

Temos a honra de convidar Vossa Senhoria para participar da audiência pública, no próximo dia 28 de fevereiro, às 09:00 horas, no Salão Nobre da Câmara Municipal, onde será demonstrado e avaliado o cumprimento das metas fiscais do 3º Quadrimestre e 6º Bimestre de 2012, conforme disposto no § 4º, do artigo 9º, da Lei Complementar nº 101/2000.

Contamos com sua presença.

Tremembé, 07 de fevereiro de 2013.

**MARCELO VAQUELI**  
 Prefeito Municipal



## Parceiros do Amanhã representa Pinda na final do Polícia Cidadã

Selecionado a nível nacional, o Projeto Parceiros do Amanhã da Polícia Militar de Pindamonhangaba contempla a aproximação com a comunidade através de prestação de serviços solidários, e a prevenção de jovens induzidos ao crime e as drogas. Para isso, são oferecidas aulas como ecocidadania e noções de direito, como também práticas esportivas utilizadas como ferramentas de reflexão e reconhecimento. A frente dos trabalhos, o Capitão da PM, Paulo Henrique Cavalheiro, considera gratificante todo o

trabalho e esforço do Projeto. "Ver as crianças chegarem carentes e sem postura e, após os serviços prestados, apresentarem progressos para uma vida toda não tem preço". Realizado na Base Comunitária de Segurança do distrito de Moreira César, a mobilização de voluntários é de grande eficácia. "Realizamos também um complemento educacional e familiar através de profissionais voluntários que nos auxilia muito", afirma Cavalheiro. Promovido pelo Instituto Sou da Paz, o 5º Prêmio Polícia

Cidadã visa reconhecer a dedicação e boas práticas desenvolvidas por policiais, de modo que estas melhorias contribuam na solução de problemas de segurança pública no município. Nesta 5ª edição, o projeto fomenta exclusivamente a redução de crime recorrente em determinado território, e Pinda já está entre os 20 finalistas. Os votos são realizados no site <http://www.soudapaz.org/premiopolicia2012/>, e a equipe precisa do apoio de toda a população. A premiação são recursos para o projeto.

## Médico deve selecionar município até o dia 17

Os profissionais poderão escolher municípios da sua preferência para atuar, de acordo com perfis definidos como prioritários pelo Ministério da Saúde. Os médicos que se inscreverem no Programa de Valorização do Profissional da Atenção Básica (Provab 2013) têm até o dia 17 de fevereiro para escolher o município onde tenham preferência para atuar. Os profissionais devem acessar o sistema pela Internet (<http://provab2013.saude.gov.br>) e selecionar uma opção dentro dos seis perfis estabelecidos pelo Ministério da Saúde como prioritários (veja os perfis no fim do texto). Esses perfis consideram um conjunto de características, entre elas, capital ou região metropolitana; população maior que 100 mil habitantes; população rural e pobreza; populações quilombola, indígena e dos assentamentos rurais. O Provab 2013 prevê especialização em Saúde da Família para os médicos, com bolsa no valor de R\$ 8 mil mensais, custeada integralmente pelo Ministério da Saúde. O número de vagas em cada localidade depende da demanda informada pela respectiva Secretaria Municipal de Saúde. "O Provab é uma ação que beneficia os gestores municipais, os médicos e a população. Os municípios passarão a contar com mais profissionais de Medicina atuando em suas

unidades básicas, o que permitirá o fornecimento ao usuário de um serviço mais qualificado. Já o médico participante terá a oportunidade de viver uma experiência essencial para seu desenvolvimento profissional", explica o secretário de Gestão do Trabalho e da Educação na Saúde do Ministério da Saúde, Mozart Sales. A distribuição dos médicos obedecerá a critérios de preferência nos casos em que o número de profissionais interessados for maior do que a oferta de vagas. Terão prioridade na alocação os médicos que se graduaram, obtiveram certificado de conclusão de curso ou revalidaram diploma em instituição de ensino localizada na unidade da federação à qual pertence o município, bem como os nascidos no estado. O segundo critério consiste na data e horário da adesão. O terceiro, na idade do profissional – a preferência é pela maior. Após o processo de validação profissional, que ocorrerá entre 20 e 26 de fevereiro, o profissional deverá se apresentar à Secretaria Municipal de Saúde. O início das atividades está previsto para o dia 1º de março. São considerados aptos a participar do Provab 2013 os profissionais que não tenham vínculo empregatício com a Atenção Básica e não constem com esse vínculo no

Sistema Cadastro Nacional de Estabelecimentos de Saúde (SCNES). Os profissionais que ainda estiverem inscritos no SCNES devem providenciar sua regularização até 26 de fevereiro, através do site (<http://cnes.datasus.gov.br/>). Também é necessário que o gestor municipal homologue a solicitação. Para os que estão nessa situação, o prazo de escolha de município continua o mesmo – ou seja, até 17 de fevereiro. **ESCOLHA DOS MUNICÍPIOS** – Há duas formas de escolha para os profissionais que ainda têm o vínculo com o SCNES. Os que ingressaram na Atenção Básica antes de março de 2012 não poderão escolher o município em que estão cadastrados no SCNES, devendo selecionar locais que tenham o mesmo perfil ou perfis subsequentes. Por exemplo: os que já atuam em municípios de perfil IV (aqueles de população rural e pobreza intermediária) poderão escolher municípios com esse perfil ou ainda os de perfil V e VI (de população rural e pobreza elevada e populações quilombola, indígena e assentamentos rurais). Já os que ingressaram após março de 2012 poderão indicar o município onde atuam e outros de todos os perfis. O próprio sistema de inscrição do Provab 2013 fará esse filtro.

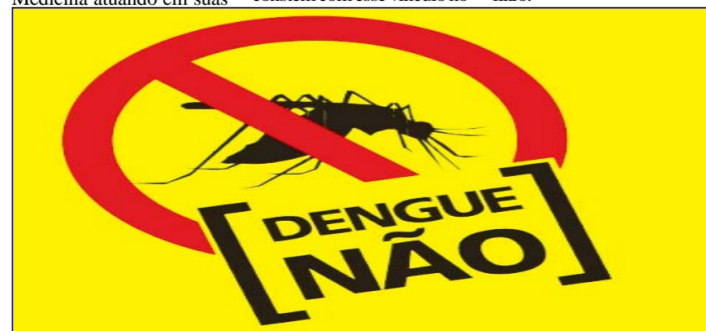

## Caixa vai liberar R\$ 9 bilhões do FGTS este ano para investimento em infraestrutura

A Caixa Econômica Federal informou ontem, dia 8, que o Fundo de Investimento do Fundo de Garantia do Tempo de Serviço (FI-FGTS) vai disponibilizar, em 2013, R\$ 9 bilhões para investimento

em infraestrutura. De acordo com o banco, o fundo, gerido pela própria Caixa, terminou em 2012 com oito novos investimentos, que representaram um total de R\$ 4,4 bilhões distribuídos entre os setores de energia, portos, rodovias, ferrovias e hidrovias. Desde a sua criação, em 2007, o FI-FGTS investiu R\$ 22,4 bilhões em infraestrutura.

## NOVO CARNAVAL DE TREMEMBÉ 2013. SUCESSO TOTAL DE PÚBLICO!



Absolutamente fantástico o que Tremembé está vivendo neste Novo Carnaval 2013. A cidade está recebendo uma multidão de pessoas, agitando até terça-feira (12) neste domingo (10) cerca de 20 mil pessoas participaram do evento, foi um recorde de público na história da cidade em relação a carnaval. Moradores locais e visitantes de outras cidades marcaram

presença, nem a chuva está atrapalhando os foliões. Vários blocos carnavalescos da cidade e de São Luiz do Paraitinga agitam até terça-feira (12) o carnaval de Tremembé. "É a segunda vez que venho para o carnaval de Tremembé, e pude notar que houve uma melhora significante no evento. A programação e o local onde está sendo realizada a festa estão demais, parabéns" - comentou Vanderson, empresário e morador de Campos do Jordão. Sucesso também para os comerciantes que estão felizes com a festa. "Está sendo demais o novo carnaval de Tremembé, eu acredito e hoje estou muito contente" - comentou Simone, comerciante e moradora da cidade.

## Carnaval de Pinda contabiliza mais de 80 mil participantes



O carnaval 2013 "Caia na Folia" é um verdadeiro sucesso de público. Mais de 80 mil pessoas já passaram pelas atrações da programação oficial: desfile das Dondocas, Juca Teles, Shows na Avenida do Samba no sábado, domingo e segunda, além das matinês na Praça do Quartel. De acordo com informações da Comissão Organizadora do carnaval,

só no Juca Teles, mais de 40 mil pessoas participaram neste ano. No desfile das Dondocas, foram outras 2 mil. Na Praça do Quartel, a média tem sido de mil a 1500 pessoas por dia. Na Avenida do Samba, no domingo, com a chuva que caiu, foram cerca de 8 mil. No sábado e nesta segunda, o número ultrapassa as 20 mil pessoas. As atrações continuam nesta terça-feira, com a matinê na Praça do Quartel e o concurso de fantasias infantis, das 15h às 19h. À noite, haverá os shows com Garotos do Vale e Banda Bala, na Avenida do Samba, a partir das 20 horas e o encerramento com carnaval 2013, com a premiação dos blocos participantes do Circuito Folia.



## Abastecer com álcool só está mais vantajoso em quatro estados

Abastecer com etanol só é vantajoso para o consumidor, do ponto de vista financeiro, em quatro estados: Mato Grosso, São Paulo, Goiás e Paraná. Nesses locais, o preço do litro do álcool anidro custa até 70% do litro da gasolina. Se for maior, a gasolina é mais vantajosa. O consumidor também pode contar com a ajuda de alguns sites e aplicativos para smartphones que fazem o cálculo automaticamente, basta colocar o preço dos dois combustíveis. Mesmo nos casos em que não é vantajoso economicamente abastecer com álcool, o consumidor pode levar em conta questões ambientais na hora de escolher seu combustível, já que o etanol polui menos que a gasolina. **Gasolina subiu, em média, 3,97% para o consumidor** O preço da gasolina no país subiu, em média, 3,97% depois do reajuste de 6% nas refinarias, anunciado pelo governo no dia 30 de janeiro. O valor médio cobrado nos postos passou de R\$ 2,77 na

semana entre os dias 27 de janeiro e 2 de fevereiro para R\$ 2,88 na última semana, de acordo com levantamento de preços realizado semanalmente pela Agência Nacional do Petróleo, Gás Natural e Biocombustíveis (ANP) em cerca de 8,6 mil postos de todo o país. A maior alta foi registrada no Amapá, onde a gasolina subiu 7,18% entre as duas semanas analisadas. Outros estados com grandes aumentos de preços foram Sergipe (6,44%), Ceará (5,75%), Pernambuco (5,13%), Bahia (5,06%) e Alagoas (5,05%). Os menores aumentos foram em Mato Grosso (1,77%), Maranhão (2,19%) e Minas Gerais (2,83%). Logo depois do anúncio do aumento dos preços nas refinarias, o ministro da Fazenda, Guido Mantega, estimou que o reajuste no preço da gasolina para o consumidor chegaria a cerca de 4%, porque a gasolina vendida nas bombas conta ainda com um percentual de álcool.

## Equipe do Dae visita São Luiz do Paraitinga e Areias para definir ações contra enchentes

O diretor regional do Departamento de Águas e Energia Elétrica (DAEE), engenheiro Nazareno Mostarda Neto, acompanhado do diretor de engenharia e obras, Carlos Alberto da Selva, visitaram na última quinta-feira, dia 7, os municípios São Luiz do Paraitinga e Areias, onde definiram ações a serem desenvolvidas pelo órgão, conjuntamente com as respectivas prefeituras. A visita, que contou também com participação da assessoria do deputado estadual Padre Afonso Lobato (PV), é resultado de articulações feitas por ele, a fim de atender às demandas desses municípios. Recentemente, Padre Afonso esteve em São Luiz do Paraitinga e se reuniu com o prefeito Alex Torres para, posteriormente, levar suas solicitações ao superintendente do DAEE, Alceu Segamarchi Jr. O município será beneficiado com a continuação dos estudos para a adoção de medidas preventivas contra as enchentes que costumam atingir a cidade. Entre as ações estão a construção de um reservatório para águas da chuva, localizado rio

acima da cidade e a continuidade dos trabalhos de desassoreamento e derrocamento do rio Paraitinga. "Não podemos mais correr os mesmos riscos de ter uma nova catástrofe como ocorreu em 2010", disse Padre Afonso. A implantação de mecanismo que reduza os impactos do desaguamento do ribeirão do Chapéu no Paraitinga também faz parte do pacote de obras em estudo. Segundo Nazareno Mostarda, do DAEE, não há ainda previsão de custos. **AREIAS** equipe do DAEE e a assessoria do deputado seguiram depois para Areias, no Vale Histórico, onde foram verificar a situação do rio Vermelho, um dos mais importantes do município. Segundo o engenheiro Nazareno Mostarda, os estudos a serem feitos no município, deverão indicar os pontos críticos do rio para realizar as intervenções para evitar prejuízos ao patrimônio público e particular, normalmente atingidos pelas águas do rio, principalmente na zona urbana. "Em 15 dias esses estudos deverão ficar prontos e no máximo em dois meses as obras serão

## MP arquiva processo e concurso de professores poderá ser validado

O Ministério Público de Taubaté arquivou o Inquérito Civil que investigava a regularidade do concurso de professores, realizado no ano passado. Com isso, a Prefeitura poderá convocar estes professores classificados para assumirem as salas de aula já este ano. Além disso, a Sindicância

realizada pela Prefeitura também foi concluída e o resultado também foi o arquivamento. Aproximadamente 1600 candidatos foram aprovados sendo que o número de vagas atualmente existentes gira em torno de 240. A Secretaria de Educação chamará conforme a necessidade para atender a rede de ensino municipal. A investigação começou após acusações de irregularidades no processo, bem como na divulgação do gabarito. A Prefeitura realizou as investigações através de Sindicância interna e colaborou com informações ao Ministério Público que após as informações arquivou o Inquérito Civil.

## Unitau realiza campanha de doação de sangue na semana de recepção aos alunos

Como parte da programação especial de recepção aos novos alunos da Instituição, a Unitau realizou, na manhã de sexta-feira, dia 8, uma campanha de coleta de sangue. Um posto do Hemonúcleo de Taubaté foi instalado no campus do Bom Conselho, onde profissionais realizaram as coletas. "Nos dias que antecedem feriados há uma tendência de queda no volume de doações, o que

é muito ruim, pois há pessoas que precisam de sangue para tratamentos ou porque sofreram acidentes", disse a enfermeira do Hemonúcleo, Tatiana de Abreu. Um dos voluntários que participaram da campanha foi o funcionário público Vandellino Ribeiro da Silva, 42 anos. "Podemos ajudar a salvar vidas, hoje estou doando, amanhã alguém pode fazer o mesmo por mim", disse ele. A

campanha, organizada pelo curso de Enfermagem, foi uma das ações realizadas durante a semana de recepção aos alunos – o ano letivo dos estudantes que ingressaram em 2013 na Unitau começou no último dia 4. Outros Departamentos ofereceram atividades como palestras, apresentações e visitas. No próximo dia 14 começa o ano letivo para os alunos veteranos.

## Programa leva alunos de Taubaté para museus da cidade

O museu histórico e a pinacoteca da Prefeitura de Taubaté farão parte de um projeto educacional em parceria com o governo do estado. A proposta é levar estudantes da rede estadual de ensino da cidade para conhecer a história do município. Deverão ser recebidos 160 alunos por semana em visitas guiadas, que terão a oportunidade de aprender desde o surgimento da cidade, sua importância no contexto nacional como integrante do ciclo do café, do ouro e a participação na fase de industrialização com a Companhia Têxtil Industrial, a C.T.I. O roteiro do projeto inclui oficina de leitura sobre

o Vale do Paraíba e visita ao Museu dos Transportes, que possui desde um carro de boi até um Ford modelo A 1929 intacto. Já na Pinacoteca os estudantes poderão conhecer obras de artistas do Vale e outros conhecidos nacionalmente, como Clodomiro Amazonas e a taubateana Georgina de Albuquerque. O projeto "Lugares de Aprender: a escola sai da escola" faz parte do programa "Cultura é Currículo" da Fundação para o Desenvolvimento da Educação, FDE. A Prefeitura é responsável por oferecer os guias e elaborar a programação das visitas. A FDE viabiliza o lanche e o

transporte dos alunos, além da divulgação do projeto nas escolas. Os alunos das escolas municipais também terão um projeto educacional para integrar cultura ao aprendizado de rotina nas salas de aula. A proposta é ampliar ainda mais o número de visitação nos museus e disseminar a história da cidade entre crianças e jovens estendendo aos pais. Serviço: Museu Histórico Professor Paulo Camilher Florençano e Pinacoteca Anderson Fabiano Rua Tomé Portes Del Rei, 925, Jardim Ana Emília Funcionamento: de terça a sexta-feira das 08h às 17h e sábados e domingos das 08h às 12h.

**A GAZETA DOS MUNICÍPIOS**

**JORNAL**

**Tudo que você lê aqui!**

**Você encontra em:**

**www.agazetadosmunicipios.com**

**Contato: (12) 3672-2257**